



No. de Oficio: SEDUE 17450/2021
ASUNTO: Expediente Administrativo L-000252-21

INSTRUCTIVO

**AL C. REPRESENTANTE LEGAL DE:
"PROYECTOS NEM S.A. DE C.V."
CON DOMICILIO EN CALLE LOMA BLANCA,
Nº360, COLONIA HACIENDA CARRIZALEJO,
SAN PEDRO GARZA GARCIA, NUEVO LEÓN.**

PRESENTE.

La Secretaría de Desarrollo Urbano y Ecología del Municipio de Monterrey, N. L., dentro de los autos del expediente administrativo indicado al rubro, dictó la siguiente Resolución:

--En Monterrey, Nuevo León, a los 29-veintinueve días de septiembre del año 2021-dos mil veintiuno-----
--**VISTO.**-- El expediente administrativo No. L-000252-21, formado con motivo de la solicitud presentada por el C. **JESUS BERNAL PONSE** en su carácter de tramitador de la empresa denominada "**PROYECTOS NEM S.A. DE C.V.**" en su carácter de propietaria respecto del inmueble ubicado en la calle **ESTANZUELA S/N, COLONIA ESTANZUELA**, en esta Ciudad, e identificado con el número de expediente catastral **(70) 51-004-047**; presentando el interesado la documentación idónea con la cual justifica legalmente la propiedad y posesión respecto del inmueble aludido, que para el caso son requeridos, de acuerdo a lo señalado en el artículo 20 del Reglamento para las Construcciones del Municipio de Monterrey, Nuevo León 160Bis y 162 fracciones I a XV del Reglamento de Zonificación y Uso de Suelo del Municipio de Monterrey Nuevo León; solicitud mediante la cual solicita obtener la autorización de **LA LICENCIA MUNICIPAL DE USO DE SUELO CONSTRUCCION (OBRA NUEVA) Y USO DE EDIFICACION PARA MULTIFAMILIAR (54 DEPARTAMENTOS)**, respecto del inmueble antes citado, con una superficie total de 13,169.14 metros cuadrados, en el cual se realizara una construcción de 9,178.10 metros cuadrados.

CONSIDERANDO

I.- Que la Secretaría de Desarrollo Urbano y Ecología del Municipio de Monterrey, es competente para admitir, conocer, tramitar y resolver la presente solicitud, de conformidad a lo dispuesto por los artículos 3 fracciones XVI y XLV, 7 11 fracción XII, 148 fracción II, 202 fracciones V y X, 235 fracción I, 236 fracción I, 364, 365, 392, 400, 402 y Transitorios Primer, Segundo, Tercero y Noveno de la Ley de Asentamientos Humanos, Ordenamiento Territorial y Desarrollo Urbano para el Estado de Nuevo León, 3 Fracción II, 6, 8, 9 Fracción I punto 4 inciso f), 11, 12 Fracciones III, 13, 14 Fracción III punto 3.5.1, 15 Fracción II, 16, 39, 46, 47, 49, 139, 156, 157, 158, 159, 160 Bis, 162 Fracciones I a XV del Reglamento de Zonificación y Uso

19763

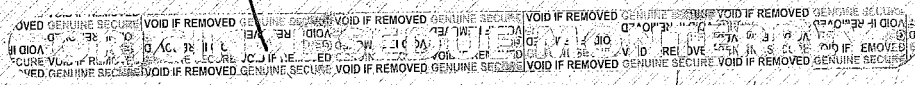

de Suelo del Municipio de Monterrey; Artículos 3 fracción V, 4 fracciones II y IV, 8, 9, 10, 11, 17, 18 Fracciones II, 20, 22, 23, 25, 26 fracción I, 30, 31, 32, 33, 34, 35, 36, 37, 38, 39, 40, 41, 42, 43, 44, 45, 46, 47, 48, 49, 50, 51, 52, 53, 54, 55, 56, 57, 58, 59, 60, 61, 62, 63, 64, 65, 66, 67, 68, 69, 70, 71, 72, 73, 74, 75, 76, 77, 78, 79, 80, 81, 82, 83, 84, 85, 86, 87, 88, 89, 90, 94, 95, 96, 125 y 152, del Reglamento para las Construcciones del Municipio de Monterrey Nuevo León, Artículo 86, 89, 90, 91, 94 de la Ley de Gobierno Municipal del Estado de Nuevo León, Artículo 16 Fracción X, 93, 94 fracciones I, V, IX, XXXVIII, XLI y XLII, 95, 96 Fracciones II y XII, 97 Fracción VIII, 99 Fracciones X, XI y XIV del Reglamento de la Administración Pública del Municipio de Monterrey.

II.- De acuerdo al Plan Parcial de Desarrollo Urbano Sustentable Cañón del Huajuco del Municipio de Monterrey 2010-2020, aprobado en la Sala de Sesiones del Ayuntamiento de Monterrey el 27 de Octubre del 2011, publicado en el periódico oficial del Estado de Nuevo León número 147 en fecha 18 de Noviembre de 2011, y de acuerdo al Plano de Delegaciones y a la Matriz de Compatibilidad de Usos y destinos del Suelo contenidos en el Plan antes citado, el predio en cuestión se encuentra en la **DELEGACIÓN HUAJUCO, DISTRITO VALLE ALTO**, en una zona clasificada como **SCU- SUBCENTRO URBANO**, donde los usos solicitados para **1.1.2 MULTIFAMILIAR** se consideran como **PERMITIDO**.

Con base al Artículo 212.- de la Ley De Asentamientos Humanos, Ordenamiento Territorial Y Desarrollo Urbano Para El Estado De Nuevo León, "En construcciones para nuevas edificaciones en terrenos no comprendidos en fraccionamiento autorizado, se deberá ceder una superficie a favor del Municipio conforme a lo siguiente: I. Los predios habitacionales unifamiliares, cederán el 17% -diecisiete por ciento del área libre de afectaciones, o 22-veintidós metros cuadrados por unidad de vivienda, lo que resulte mayor", en este caso cedieron el 17% con forme a planos presentados, por lo que se deberá formalizar dicha cesion a favor del municipio de monterrey, con la inscripción del presente acuerdo y plano de aprobación en el registro publico de la propiedad, con la finalidad de que surta plenos efectos la presente licencia.

III.- De acuerdo a Inspección Ocular realizada por personal adscrito a esta Secretaría, en fecha 24-veinticuatro de Septiembre del 2021- dos mil veintiuno, se observó que el inmueble no tiene actividad, no tiene uso, esta baldío. Aun no cuenta con trabajos de construcción.

IV.- Que en el proyecto presentado se realizara una construcción nueva de 9,178.10 metros cuadrados, conforme a planos presentados.

V.- Que el proyecto de edificación cumple con los lineamientos urbanísticos señalados en el Plan de Desarrollo Urbano del Municipio de Monterrey 2013-2025 y con los artículos 36 y 39 del Reglamento de Zonificación y Uso de Suelo del Municipio de Monterrey vigente, conforme al siguiente desglose de áreas:

Superficie a Dictaminar: Lineamientos	13,169.14 metros cuadrados				OPINIÓN
	NORMA		PROYECTO		
	COEF	M2	COEF	M2	
G. O. S. (Coeficiente de Ocupación del Suelo)	0.70	9,218.39	0.27	3,619.20	SI cumple
C. U. S. (Coeficiente de Utilización del Suelo)	3.50	46,091.99	0.70	9,178.10	SI cumple
ÁREA LIBRE	0.30	9,950.74	0.74	9,549.94	SI cumple
C. A. V. (Coeficiente de Área Verde)	0.20	2,633.82	0.60	7,847.00	SI cumple
NIVELES MÁXIMOS	32 METROS Ó 8 NIVELES		25.38 METROS		SI cumple
ALTURA MÁXIMA POR NIVEL	4.00 METROS		3.85 METROS		SI cumple
DENSIDAD	42 Viv/ha= 55 VIVIENDAS		54 VIVIENDAS		SI cumple

VI.- En cuanto a la demanda de estacionamiento, de conformidad con el Plan de Desarrollo Urbano del Municipio de Monterrey 2013-2025, para el predio ubicado en el Distrito **Urbano Valle Alto** cumple de la siguiente manera:

ESTACIONAMIENTO (GIRO)	1-CAJÓN POR CADA		PROYECTO		SOLUCIONA CON: 188-	OPINIÓN: SI CUMPLE
	CANTIDAD	UNIDAD	CANTIDAD	REQUIERE		





MULTIFAMILIAR	2.3	VIVIENDA	54	- 124 CAJONES	CIENTO OCHENTA Y OCHO CAJONES
REQUIERE	Total = 124 CAJONES				

Es importante señalar que la necesidad de cajones de estacionamiento se tomó en base a la unidad Básica de Servicio efectiva de la actividad solicitada, por lo que en esa tesitura, se informa al solicitante que solamente deberá dar uso de edificación a las áreas que fueran tomadas en cuenta como tal (UBS), ya que en caso dar uso de edificación a las que no se consideraron, modificara dichas áreas y como consecuencia aumentara el requerimiento de cajones, alterándose el proyecto autorizado, lo cual traerá como resultado la aplicación de las medidas y/o sanciones correspondientes, por no respetar este último.

VII.- Obran anexados en autos los siguientes expedientes y dictámenes Externos:

- La Dirección de Protección Civil del Estado, mediante oficio No. DPCE-SAP-J/R-551/2021, de fecha 10-diez de Septiembre del 2021- dos mil veintiuno, emite el análisis de riesgo en materia de protección Civil Estatal otorgando: MEDIDAS DE PREVENCIÓN DE RIESGOS Y DE SEGURIDAD QUE DEBERAN IMPLEMENTAR, PARA LICENCIA DE CONSTRUCCION Y USO DE EDIFICACION PARA DEPARTAMENTOS, a ubicarse en Región 51, Manzana 003, Loté 16, Colonia Estánquela, de esta Ciudad e identificado con el número de expediente catastral 51-003-016; Y conformé al ANALISIS DE RIESGOS DPCE-APF103/2019, que fuera practicado por el C. JOSE FRANCISCO REYNA VELAZQUEZ, condicionándolos además al cumplimiento de los lineamientos emitidos por esa dependencia para su operación, y el cual está sujeto a las verificaciones que realice dicha autoridad conforme a lo establecido en el oficio citado, que fue emitido y notificado a petición de la parte solicitante. Luego entonces será a esa dependencia a quien deberá informarse sobre el cumplimiento de dichas medidas para que la misma actúe en consecuencia.
- El interesado acompaña escrito de fecha 14-catorce de Junio del 2021- dos mil veintiuno, mediante el cual el Arq. Jesus Bernal Ponce, con número de cédula profesional 2346127, se manifiesta como Director Responsable de la Obra para la Licencia de Usó de Suelo, Edificación y Construcción de Departamentos, que se ubica en la calle Carretera Nacional Lote 003, Manzana 003, Colonia Estanzuela, con el expediente catastral 51-003-003, propiedad de PROYECTOS NEM S.A. DE C.V.
- Que para dar cumplimiento a lo establecido Artículo 10 y 20 penúltimo párrafo del Reglamento para las Construcciones en el Municipio de Monterrey, los interesados serán condicionados a cumplir con póliza de seguro por lo dispuesto en los artículos antes mencionados.

VIII.- De igual forma se encuentran anexados los documentos y dictámenes Internos que enseguida se describen: **Dirección de Proyectos Técnicos de Desarrollo Urbano adscrita a esta Secretaría:**

- Alineamiento Vial en fecha fecha 28-veintiocho de Septiembre del 2021- dos mil veintiuno.
- Mediante oficio número DPTDU/V/374/2021, de fecha 28-veintiocho de Septiembre del 2021- dos mil veintiuno, la Dirección de Proyectos Técnicos de Desarrollo Urbano adscrita a esta Secretaría, emitió Dictamen Técnico Vial, mismo que fue realizado conforme al plano de proyecto presentado por el solicitante, concluyendo en dicho dictamen que el proyecto es factible desde el punto de vista vial, siempre y cuando se cumpla con lo indicado en el citado dictamen.

Por parte de la Dirección de Ecología Adscrita a Esta Secretaría:

- La Dirección de Ecología adscrita a esta Secretaría emitió mediante oficio No. 2975/2021 y número de expediente administrativo LTA-000288/2021, de fecha 29-veintinueve de Septiembre del 2021-dos mil veintiuno, emite los lineamientos ambientales a seguir con la finalidad de prevenir los impactos negativos que tendrían las actividades del establecimiento sobre el medio ambiente y hacia la comunidad; los cuales serán indicados en el cuerpo de la presente resolución.

Que de acuerdo a expuesto, fundado y motivado, el suscrito Secretario de Desarrollo Urbano y Ecología del Municipio de Monterrey, Nuevo León:

ACUERDA:

3,



19764



PRIMERO.- Por los motivos y razones expuestas en los términos señalados y bajo las condiciones que se indican la presente resolución se **AUTORIZAN** las **LA LICENCIA MUNICIPAL DE USO DE SUELO CONSTRUCCION (OBRA NUEVA) Y USO DE EDIFICACION PARA MULTIFAMILIAR (54 DEPARTAMENTOS)**, en esta ciudad, e identificado con el número de expediente catastral **(70) 51-004-047**, en el inmueble antes citado, el cual tiene una superficie total de 13,169.14 metros cuadrados, en el cual se realizara una construcción de 9,178.10 metros cuadrados.

SEGUNDO.- Por los motivos y razones expuestas, técnicamente **ES FACTIBLE** autorizar lo solicitado, condicionado a cumplir al inicio de actividades y en todo momento con todas y cada una de las siguientes obligaciones y/o lineamientos:

- En cuanto a la **Obra Nueva** queda condicionado a lo siguiente:

Las obligaciones impuestas que se contienen en este acuerdo se complementan y adicionan con las contenidas en la documentación gráfica Cartulina y Plano (1 de 4 al 4 de 4), la cual debidamente autorizada forma parte integrante del mismo.

La Licencia Municipal de Construcción (Cartulina) que en este acto se autoriza y que es parte anexa e integral del acuerdo deberá permanecer en todo momento en un lugar visible en la obra, e igualmente deberá permanecer (en lugar visible) en el establecimiento en todo momento a partir del inicio de funciones.

Con base en el Artículo 33 del Reglamento para las Construcciones del Municipio de Monterrey Nuevo León, una copia de los planos aprobados de Edificación y Construcción deberá conservarse en la obra, y estar a disposición de la autoridad.

De conformidad con lo establecido en el Artículo 26 fracción III, del Reglamento para las Construcciones del Municipio de Monterrey vigente al momento de ingresar la solicitud, el cual establece lo siguiente: "Artículo 26. La vigencia de las licencias iniciará a partir del día siguiente a la notificación correspondiente y dependerá de los metros cuadrados de construcción conforme a la siguiente clasificación: III. Mayor de 1,000.00 metros cuadrados de construcción-3-tres años." Por lo anterior, al tratarse de una construcción (Obra Nueva) de 9,178.10 metros cuadrados, se otorga al solicitante un plazo de **3-TRES AÑOS** que iniciará a partir del día siguiente de la notificación correspondiente, para realizar la misma.

Deberá sujetar la ejecución de la construcción al cumplimiento de las siguientes obligaciones y lineamientos urbanísticos:

1. La presente licencia de construcción se otorga bajo la responsiva del o los directores responsables de la obra o profesionistas responsables que asuman la obligación de que el proyecto, cálculos, especificaciones, materiales y procesos de ejecución de la obra en sus diversos aspectos o elementos cumplan las normas técnicas correspondientes y se ajusten a lo dispuesto en la Ley de Desarrollo Urbano del Estado de Nuevo León, en los reglamentos o disposiciones de carácter general que expida el ayuntamiento de Monterrey N. L. y en los demás ordenamientos jurídicos aplicables.
2. El horario de las actividades de construcción será de lunes a viernes de 8:00 a 17:00 horas y sábados de 8:00 a 14:00 horas en días hábiles.
3. En caso de ruptura de pavimento o que se requiera trabajar en vía pública, deberá acudir a realizar el trámite correspondiente a la Dirección Técnica de la Secretaría de Servicios Públicos.
4. Respetar el proyecto arquitectónico tal y como se ilustra en los planos autorizados al efecto (Distribución, dimensiones y usos de las áreas indicadas en las plantas arquitectónicas del proyecto, dimensiones de los accesos y salidas, etc.), el cual cumple con todos y cada uno de los lineamientos establecidos en el Plan de Desarrollo Urbano del Municipio de Monterrey de acuerdo a la zona en la que se ubica el predio en cuestión.





5. Para el supuesto de pretender utilizar las banquetas de la vía pública para colocar momentáneamente los materiales de construcción o escombros, sin invadir la superficie de rozamiento, se deberá obtener de la autoridad municipal competente el permiso correspondiente.
6. El Director Técnico de Obra deberá respetar las obligaciones indicadas en el artículo 12 fracciones I a VI, del Reglamento para las Construcciones del Municipio de Monterrey.
7. El propietario o poseedor de un inmueble será el responsable por las acciones, omisiones y las circunstancias de responsabilidad a que se refiere el Reglamento de Construcción citado. El propietario o poseedor de un inmueble para su protección y Asesoramiento tendrá la obligación de recurrir a un Director Responsable de Obra para la ejecución de la construcción, cuando se trate de construcciones Tipo 3ª, 3b, 4ª, 4b y 4c. Podrá Contratar directamente o a través del Director Responsable de Obra, otros profesionistas que en su calidad de asesores serán responsables solidarios con el titular del contrato o en sus respectivas ramas o especialidades. Estos podrán ser entre otros, los descritos en el artículo 2 fracción III del presente Reglamento, en cuyo caso, el Director Responsable de Obra quedará como responsable general del proyecto y de la obra; lo anterior en base a los artículos 8 y 9 del Reglamentos para las Construcciones del Municipio de Monterrey Nuevo León vigente.
8. El propietario o poseedor de un inmueble deberá de disponer obligatoriamente y durante el tiempo que dure la construcción, tratándose de construcciones tipo 3b, 4ª, 4b y 4c de un seguro de responsabilidad civil contra terceros que ampare cualquier daño que ocasione la construcción.
9. El Director Responsable de Obra deberá vigilar que el proceso constructivo se apegue irrestrictamente al proyecto aprobado, con el fin de prevenir la consecución de riesgos.
10. No utilizar los árboles, en su caso, como bancos o mesas de trabajo, no derribarlos, maltratarlos o podarlos.
11. Se entera al Propietario, Director Responsable de Obra y Asesores que con el fin de garantizar la seguridad estructural de la construcción deberá cumplir con lo establecido en los artículos 8, 9, 41, 49, 51, 52, 54, 55, 58, 59, 60, 61, 63, 66, 67, 74, 75, 76, 79, 80, 81, 82, 87, 108, 109, 110, 111, 117, 118, 119, del Reglamento para las Construcciones del Municipio de Monterrey.
12. Así como también deberá vigilar que el proceso constructivo se apegue irrestrictamente al proyecto aprobado, con el fin de prevenir la consecución de riesgos.
13. Se hace del conocimiento a los interesados de su responsabilidad directa y solidaria, que establecen los artículos 8, 9, 10, 11, 12, 13, 14, 15 y 16 del Reglamento para las Construcciones del Municipio de Monterrey y las disposiciones aplicables de la Ley de Desarrollo Urbano del Estado de Nuevo León.
14. Deberá de contar con póliza de seguro de responsabilidad civil contra terceros durante el proceso constructivo y hasta 1-año posterior de haber entregado el oficio de terminación de obra; dicha póliza de seguro de responsabilidad deberá dar cobertura aún que la obra en construcción éste clausurada o suspendida según lo señala el Art. 10 del Reglamento para las Construcciones del Municipio de Monterrey.
15. Dar a los residuos (escombros, ramas y basura) un manejo adecuado (recolección, transporte y disposición final mediante empresas o en sitios autorizados), colocándolos dentro del predio o, de no ser posible, en contenedores adecuados previa autorización, efectuando separación entre los del proceso de construcción y los equiparables a domésticos generados por el personal.
16. No efectuar fogatas. para la preparación de alimentos del personal de construcción deberá contarse con estufa a base de gas LP o electricidad.
17. Deberá disponer los residuos de manejo especial provenientes de la construcción de tal forma que se privilegie su reciclaje para la reincorporación de estos residuos al proyecto y en caso de que no sea posible su recuperación por limitantes tecnológicos y/o de costos, estos deberán disponerse en depósitos autorizados por la Secretaría de Desarrollo Sustentable y deberá contar con una bitácora en el sitio donde registre los volúmenes de residuos generados así como los comprobantes de disposición de residuos. de acuerdo a la Ley General para la Prevención y Gestión Integral de los Residuos (y su Reglamento), a la Ley Ambiental del Estado y el Reglamento de Limpia del Municipio de Monterrey.
18. Los camiones que transporten material producto de la construcción, los operadores deberán humedecer la grava y arena con agua residual tratada, así como con lonas protectoras para cubrir dichos materiales.
19. Deberá acondicionar un área de comedor para uso de los trabajadores, esta deberá contar con parrilla. Queda prohibida la realización de fogatas a cielo abierto.

20. Deberá de colocar mamparas o tapias en el límite del predio, con la finalidad de contener los polvos y/o partículas producto de la demolición en el interior del predio, queda prohibido la instalación de anuncios sobre estas estructuras.

21. Deberá implicar el uso eficiente de la energía y del agua, así como de los recursos materiales no perjudiciales por el ambiente, ello con la finalidad de lograr una reducción de los impactos ambientales y una sustentabilidad del edificio, no solamente durante la construcción sino también durante su funcionamiento.

22. Deberá construir las azoteas de tal manera que las aguas pluviales no caigan sobre el suelo o edificio del vecino.

23. Deberá implementar un programa de limpieza, en donde se incluya el interior del establecimiento, las banquetas y las calles colindantes.

24. Previo a la construcción deberá realizarse la conexión correspondiente a los servicios públicos y agua potable y alcantarillado, instalando para el efecto una llave de agua tanto para uso de los operadores como par las necesidades de la obra, así como un sanitario provisional conectado al sistema de drenaje o colocar un sanitario portátil por cada 25 trabajadores o menos el cual deberá asearse diariamente.

25. Los propietarios o poseedores están obligados a reparar por su cuenta las banquetas y guarniciones que hayan deteriorado con motivo de la ejecución de la obra.

Deberá cumplir al inicio de actividades con todas y cada una de las siguientes obligaciones y/o lineamientos:

1. Respetar el proyecto arquitectónico tal y como se ilustra en los planos autorizados al efecto (Distribución, dimensiones de las áreas indicadas en las plantas arquitectónicas del proyecto, dimensiones de los accesos y salidas a la zona de estacionamiento; altura de las edificaciones, etc.).

2. No podrá utilizarse el inmueble que nos ocupa para un uso diferente del autorizado en el presente acuerdo ni modificar el funcionamiento estructural del proyecto aprobado, sin haber obtenido previamente la autorización correspondiente.

3. Deberá de respetar el uso de edificación de Multifamiliar (54 Departamentos), en el inmueble en cuestión.

4. Deberá respetar el uso de todas y cada una de las áreas indicadas en el proyecto arquitectónico que en este acto se autoriza, **no deberá cambiar el giro ni su área de construcción aquí señalada** (respetar lo indicado en el proyecto autorizado al efecto).

5. Deberá de contar con el Plan de Contingencias y la Unidad Interna de Respuesta Inmediata realizado por un consultor externo adscrito a la Dirección de Protección Civil Estatal, así como la Auditoría Técnica (análisis de riesgos) emitida por la dirección antes mencionada previo al inicio de ventas o rentas de los inmuebles en observancia de la Ley de Protección Contra Incendios y Materiales Peligrosos del Estado de Nuevo León.

6. Queda totalmente prohibido estacionarse o realizar cualquier tipo de maniobra que impacte negativamente en la vía pública.

7. Deberá conservar a la edificación en buenas condiciones de estabilidad, servicio, aspecto e higiene, evitar que se conviertan en molestia o peligro para las personas o los bienes, reparar y corregir los desperfectos.

8. Los acabados en las fachadas deben mantenerse en buen estado de conservación, aspecto e higiene.

9. Deberá implementar un programa de limpieza, en donde se incluya el exterior del establecimiento, la fachada, las banquetas, la media calle y en todas sus colindancias.

10. Deberá cumplir con el reglamento de Limpia y Regulación Sanitaria de la Secretaría de Servicios Públicos del Municipio de Monterrey.

11. En caso de que al momento de la construcción se cuente con mamparas de protección con anuncios publicitarios, se deberá obtener la licencia de anuncios correspondiente.

12. Deberá mantener habilitados y en funcionamiento los 14-catorce cajones de estacionamiento que requiere el proyecto como mínimo.

Deberá dar cumplimiento a lo establecido en el Artículo 123 del Reglamento para las Construcciones en el Municipio de Monterrey, N.L. Vigente al momento de ingresar la solicitud, el cual señala lo siguiente "El propietario o poseedor o el Director Responsable de Obra o el Asesor profesional contratado, juntos o por separado, deberán facilitar a la autoridad municipal, el oficio de obra terminada, donde el profesionista dará fé, bajo protesta de decir la verdad, que la obra fue ejecutada bajo su supervisión o asesoría y cumpliendo con las normas que la ingeniería exige y





conforme a lo autorizado. . . . De lo anterior, se deduce, que al término de los trabajos de construcción, se deberá tramitar ante la autoridad competente (Secretaría de Desarrollo Urbano y Ecología) la terminación de obra (Obra Terminada).

La Dirección de Protección Civil del Estado, mediante oficio No. DPCE-SAP-J/R-551/2021, de fecha 10-diez de Septiembre del 2021- dos mil veintiuno, emite el análisis de riesgo en materia de protección Civil Estatal otorgando: **MEDIDAS DE PREVENCIÓN DE RIESGOS Y DE SEGURIDAD QUE DEBERAN IMPLEMENTAR, PARA LICENCIA DE CONSTRUCCION Y USO DE EDIFICACION PARA DEPARTAMENTOS**, a ubicarse en Región 51, Manzana 003, Lote 16, Colonia Estánquela, de esta Ciudad e identificado con el número de expediente catastral 51-003-016; Y conforme al **ANÁLISIS DE RIESGOS DPCE-APF103/2019**, que fuera practicado por el C. JOSE FRANCISCO REYNA VELAZQUEZ, condicionándolos además al cumplimiento de los lineamientos emitidos por esa dependencia para su operación, y el cual está sujeto a las verificaciones que realice dicha autoridad conforme a lo establecido en el oficio citado, que fue emitido y notificado a petición de la parte solicitante. Luego entonces será a esa dependencia a quien deberá informarse sobre el cumplimiento de dichas medidas, para que la misma actúe en consecuencia

Deberá respetar lo indicado en el Dictamen Técnico Estructural con No. de oficio DPT/E/189/SEPTIEMBRE/2021, de fecha 24-veinticuatro de Septiembre del 2021- dos mil veintiuno, emitido por la Dirección de Proyectos Técnicos de Desarrollo Urbano adscrita a esta Secretaría, el cual fue realizado conforme a los estudios, memorias de cálculo y demás documentos aportados por el interesado, donde se le obliga a cumplir con lo siguiente:

1. De conformidad con lo establecido en los artículos 8,9 segundo párrafo, 13,15 fracción I inciso E), fracción IV inciso C), 16 fracciones I, II y III, 17, 20, 22, 42, 49 y 94 del Reglamento para las Construcciones del Municipio de Monterrey Nuevo León y las disposiciones aplicables de la Ley de Asentamientos Humanos, Ordenamiento Territorial y de Desarrollo Urbano para el Estado de Nuevo León
2. Deberá preservar la seguridad de las construcciones y la de los usuarios de la misma, del Director Responsable de la Obra y Asesor en Seguridad Estructural, que intervienen en este proyecto deberán remitirse a la aplicación de las normas o especificaciones relativas al diseño y construcción, contempladas en el Reglamento para las Construcciones en el Municipio de Monterrey.
3. Dar cumplimiento a las Leyes y Códigos Generales de Construcción, además de la ingeniería, las cuales comprenden a todas las edificaciones en las que deberán aplicarse en la práctica actual de la Ingeniería, la cuales comprenden a todas las edificaciones en las que deberán aplicarse con rigor durante el proceso constructivo.
4. Sujetarse a lo indicado en los artículos 52, 55, 58, 59, 61, 63, 66, 67, 79, 80, 81, 82, 99, 100, 103, 104, 108, 109, 110, 111, 117, 118, 119 del Reglamento para las Construcciones del Municipio de Monterrey.
5. Es responsabilidad del propietario y Director Responsable de Obra, dar prioridad y término a las etapas de las obras que colinden con los diferentes predios y vialidades para la protección de taludes o cortes de terreno, así como supervisar el proyecto constructivo para que se apege a lo presentado para su autorización.
6. El propietario, Director Responsable de Obra y Asesores sujetarse a las disposiciones contenidos en el Capítulo V del Proceso Constructivo, artículos 52 al 59 del Reglamento para las Construcciones del Municipio de Monterrey, ya que en caso de no hacerlo así, será acreedor a las sanciones contenidas en el Reglamento citado, así como las Responsabilidades Civiles, Penales y Administrativas a que haya lugar.

En materia de Vialidad, deberá cumplir con lo indicado en el número de oficio DPTDU/V/374/2021, de fecha 28-veintiocho de Septiembre del 2021- dos mil veintiuno, emitido por la Dirección de Proyectos Técnicos de Desarrollo Urbano adscrita a esta Secretaría, siendo lo siguiente:

- 1) El predio actual no presenta trámite de alineamiento vial. El proyecto deberá respetar el siguiente Alineamiento Vial de acuerdo al Plan de Desarrollo Urbano del Municipio de Monterrey 2013-2025, Plan Parcial de Desarrollo Urbano Sustentable del Cañón del Huajuco 2010-2020, la Ley de Asentamientos Humanos, Ordenamiento Territorial y Desarrollo Urbano para el Estado de Nuevo León y al Artículo 64 del Reglamento para las Construcciones del Municipio de Monterrey.

SECRETARÍA DE DESARROLLO
URBANO Y ECOLOGÍA

19766



- a) Para la calle sin nombre al noroeste del predio deberá respetar un ancho total de 16.00 metros, 8.00 metros medidos del eje central de la vialidad hacia el predio.
- b) Para la avenida Acueducto deberá respetar un ancho total de 33.00 metros, medidos tomando como eje central de la vialidad la proyección del acueducto, 16.50 metros hacia ambos lados del acueducto.
- c) Deberá respetar el derecho de paso federal del Arroyo el Calabozo.

d) En la esquina formada por la intersección de ambas vialidades deberá respetar un ochavo mínimo con radio de giro de 3.00 metros.

Nota: Se prevé la modificación al tramo de la vía pública con la que colinda el predio.

2) El Predio cuenta con afectación vial por la calle de acceso (Calle sin nombre) y por la avenida Acueducto, las cuales están previstas dentro del Plan de Desarrollo Urbano del Municipio de Monterrey 2013-2025 y el Plan Parcial de Desarrollo Urbano Sustentable del Cañón del Huajuco 2010-2020. Al respecto y de conformidad con el Artículo 64 del Reglamento para las Construcciones "En las superficies previstas como afectación vial se prohíbe realizar cualquier tipo de construcción, pudiendo ser utilizada dicha superficie como área ajardinada y/o estacionamiento, en cuyo caso se estará a las disposiciones legales aplicables".

El propietario quedará condicionado a que en el momento que se realice la ampliación de las mencionadas vialidades, debido a un requerimiento por parte de la autoridad Municipal o Estatal según sea la instancia que la lleve a cabo, quedará obligado a dejar libre el área que quede dentro de los alineamientos viales previstos, para que pueda ser habilitada como vía pública, y resolver el estacionamiento faltante conforme a la reglamentación vigente.

3) El proyecto deberá cumplir con el requerimiento de cajones de estacionamiento dentro del predio de acuerdo a la Matriz de Compatibilidad de Usos de Suelo del Plan Parcial de Desarrollo Urbano Sustentable del Cañón del Huajuco 2010-2020.

4) Deberá cumplir con las dimensiones de los cajones de estacionamiento de acuerdo a lo establecido dentro del artículo 52 del reglamento de zonificación y uso de suelo del municipio de Monterrey, el cual indica que las dimensiones de los cajones dispuestos en batería deberán ser por lo menos de 2.70 x 5.00 metros, tomando en cuenta las características de los vehículos ligeros y el espacio necesario para abrir las puertas. Se podrá aceptar hasta un 25 % de los cajones para vehículos compactos, los cuales deberán ser de 2.50 x 4.50 metros.

5) Se deberá disponer de cajones de estacionamiento para personas discapacitadas, los cuales deberán ser de 3.80 x 5.00 metros de acuerdo a la norma oficial mexicana NOM-034-SCT2-2003. Con respecto a estos últimos, deberán cumplir con lo indicado en los artículos 37 y 38 del Reglamento de Accesibilidad de la Cd. de Monterrey, vigente.

Artículo 37.- El número de cajones de estacionamiento para personas con discapacidad se considera de acuerdo al número de cajones totales, por lo que deberá de haber un cajón para personas con discapacidad por cada 25 totales o menos.

Artículo 38.- Los cajones de estacionamiento para personas con discapacidad deberán contar con las siguientes características:

I.- La ubicación debe ser cercana o adyacente a la entrada accesible;

II.- El cajón de estacionamiento debe tener un ancho mínimo de 3.80 m por 5.00 m de longitud;

III.- Dos cajones de estacionamiento podrán compartir una circulación central. El ancho de los dos cajones y circulación central debe tener mínimo 6.20 m. El ancho de la circulación debe ser mínimo de 1.20 m y su superficie debe tener un aviso visual o táctil;

IV.- Debe indicarse de reservado el cajón de estacionamiento con el símbolo de accesibilidad y en la superficie del piso. Dicho símbolo debe tener mínimo 1.00 m en el menor de sus lados, ubicarse centrado en el cajón y de color contrastante a la superficie del piso;

V.- La superficie de la ruta en área de estacionamiento será firme, uniforme y antiderrapante; y

VI.- Deben cumplir con las disposiciones de área libre de paso.

6) El Desarrollo deberá dar cumplimiento al reglamento de accesibilidad, debiendo brindar protección dentro y fuera del Desarrollo, contemplando en sus banquetas y pasillos un diseño con rampas.

7) Con respecto a la vía pública, queda prohibido separar lugares de estacionamiento si el lugar no está autorizado como exclusivo de acuerdo al Artículo 67 del Reglamento de Tránsito y Vialidad del Municipio de Monterrey.





8) Los cajones deberán estar claramente delimitados mediante pintura sobre la superficie. El área de los cajones deberá estar en todo momento libre para ser ocupada exclusivamente por vehículos. Los cajones de estacionamiento del multifamiliar deberán ser asignados y señalizados, indicando a que departamento corresponde cada uno.

9) Los accesos vehiculares (entrada y salida) al estacionamiento y a los cajones deberán estar libres de cualquier obstáculo que afecte su funcionalidad, así como la visibilidad para realizar las maniobras vehiculares. Por lo anterior, no deberán existir obstáculos fijos o móviles, así como postes o árboles colindantes a los accesos al Desarrollo y al estacionamiento que dificulten la entrada y salidas a los usuarios.

10) En caso de contemplar algún sistema para el control de accesos, éste debe ser expedito y su ubicación no debe generar filas vehiculares que salgan de su límite de propiedad. La Dirección de Seguridad Pública y Vialidad podrá ordenar la reubicación o el retiro de cualquier dispositivo, barrera u obstáculo en los accesos que ocasionen que filas vehiculares obstruyan la vía pública.

Al respecto, el Artículo 89 del Reglamento de Zonificación y Usos de Suelo del Municipio de Monterrey menciona textualmente lo siguiente: En las urbanizaciones, usos de suelo, edificación y construcción, las casetas de control de acceso deberán ubicarse al interior del desarrollo, de conformidad a lo dispuesto por la Ley, de tal manera que se albergue la fila vehicular que se generará sin afectar la vía pública.

11) El acceso vehicular al desarrollo deberán tener 3.00 metros de ancho mínimo por carril de circulación, de acuerdo con el Artículo 64 del Reglamento de Zonificación y Usos de Suelo.

ARTÍCULO 64. El acceso a la zona de estacionamiento deberá tener un ancho mínimo de 3.00-tres metros cuando se utilice en un sentido de circulación (entrada o salida) y cuando sea utilizado en doble sentido (entrada y salida) el ancho mínimo será de 6.00-seis metros.

12) Los pasillos de circulación vehicular con cajones dispuestos a 90 grados con respecto al mismo pasillo o de doble sentido de circulación, deberán tener un ancho mínimo de 6.00 metros de acuerdo al Artículo 65 del Reglamento de Zonificación y Uso de Suelo del Municipio de Monterrey.

Los pasillos de circulación vehicular no deberán ser utilizados como estacionamiento.

13) Las rampas vehiculares que presenta el proyecto deberán respetar una pendiente máxima del 15 % debiendo considerar un acabado antiderrapante a su superficie. Las rampas en los estacionamientos no deben sobresalir del alineamiento vial indicado. Lo anterior de acuerdo con el Artículo 57 del Reglamento de Zonificación y Uso de Suelo del Municipio de Monterrey.

14) El proyecto deberá cumplir con el artículo 58 del Reglamento de Zonificación y Usos de Suelo, ya que presenta cajones en rampa.

ARTÍCULO 58. Cuando se trate de estacionamiento en rampa (que consiste en combinar las rampas de desplazamiento vertical tanto para subir y bajar, así como para estacionarse, es decir, que generalmente toda la planta de edificio está en pendiente, tanto para pasar de un piso a otro, como para guardar los automóviles) se permitirá rampas hasta con un 6-seis por ciento de pendiente.

15) Se deberá señalar de manera clara los sentidos de circulación ya sea con letrero o con pintura en la superficie de rodamiento en la zona de los accesos, en los pasillos de circulación y en las rampas vehiculares.

16) Deberán cumplir con una altura libre mínima de 2.20 metros tanto en la zona de las rampas, como en los niveles de estacionamiento. Lo anterior de conformidad con el Artículo 69 del Reglamento de Zonificación y Uso de Suelo del Municipio de Monterrey.

17) El desarrollo queda obligado a que la operación que presente, así como cualquier servicio que ofrezca, tanto al interior como en su zona de accesos y estacionamientos sea tal que no ocasione problemas operacionales a la vialidad y a la zona colindante. La operación vehicular al interior del desarrollo será responsabilidad de los propietarios del mismo.

18) El proyecto deberá tener el señalamiento (horizontal y vertical) de tipo informativo, restrictivo y preventivo necesario tanto en el interior del desarrollo, así como al exterior del predio. Es importante aclarar que los costos del señalamiento deberán ser con cargo al desarrollador. La autoridad municipal competente podrá solicitar el señalamiento vial y las adecuaciones viales necesarias para la correcta operación del desarrollo cuando así lo requiera.

19) El propietario o propietarios del desarrollo, quedan obligados a realizar las aportaciones necesarias para poder llevar a cabo las obras o adecuaciones viales planificadas en la zona, cuando así sea requerido.



20) El Desarrollador quedará obligado a realizar los trabajos de pavimentación correctiva y reparación de banquetas asociadas al tránsito que generará el Desarrollo en su etapa de construcción y a la habilitación de las banquetas colindantes antes de entrar en funcionamiento el desarrollo.

21) Deberá realizar los trámites respectivos para el tránsito de vehículos de carga, equipos de construcción y dispositivos de protección de obra ante la autoridad municipal antes de iniciar construcción alguna.

En materia de Ecología, deberá de respetar lo indicado en el N° de oficio 2975/2021, dentro del expediente LTA-000288/2021, de fecha 28-veintiocho de Septiembre del 2021- dos mil veintiuno, emitido por la Dirección de Ecología adscrita a ésta Secretaría y que en lo siguiente se transcribe:

Durante la etapa de construcción. -

Norma Ambiental Estatal NAE-SDS-002-2019 (NAE).

1. Deberá cumplir con los lineamientos establecidos en la Norma Ambiental Estatal NAE-SDS-002-2019.
2. Deberá cumplir con el registro de una bitácora en el período que dure la obra de construcción.
3. El horario de las actividades de construcción será de lunes a viernes de 8:00 a 17:00 horas y sábados de 8:00 a 14:00 horas en días hábiles.
4. Los residuos provenientes de construcción deberán manejarse (almacenamiento, transporte y disposición final) adecuadamente de conformidad con el Reglamento de la Ley General para la Prevención y Gestión Integral de los Residuos, además de contar con los requerimientos de la Secretaría de Desarrollo Sustentable del Estado especificado en el numeral 9.1.2.4 del NAE.
5. Los generadores de residuos de construcción deberán presentar el cálculo de los indicadores de manejo (residuos reciclados en obra: RCo, residuos que se generan fuera de la obra: RCa, material reusable: RU y residuos para disposición final: D, aprobado por la Secretaría de Desarrollo Sustentable del Estado.
6. Las actividades, los equipos o maquinaria que provoquen ruido y/o vibraciones durante la construcción, no podrán colocarse en colindancia a casa habitación, vía pública ni a límites del predio, en cualquier ubicación deberán estar aislados acústicamente y no deberán sobrepasar los límites máximos permisibles de ruido en fuentes fijas (NOM-081 SEMARNAT - 1994), siendo los límites de 68 dB (A) de 08:00 a 17:00 horas.
7. Deberá minimizar las emisiones a la atmósfera generadas por la maquinaria utilizada, respetando los límites máximos permisibles de emisiones de gases contaminantes proveniente del escape de los vehículos automotores en circulación que usan gasolina como combustible NOM-041-SEMARNAT-2006.
8. Las unidades de transporte de residuos deberán contar con número y código de identificación otorgado por la Secretaría de Desarrollo Sustentable del Estado y con la autorización para la recolección y transporte de residuos de manejo especial. Solamente podrán cargar el material los vehículos que cuentan con la autorización de la Secretaría (numeral 7.2.1.1 del NAE).
9. En caso de que los residuos de construcción sean igual o arriba de 80 m³ deberá presentar la formulación de los Planes de Manejo ante la Secretaría de Desarrollo Sustentable del Estado para cumplir con lo establecido en la NOM-161-SEMARNAT-2011, y presentar copia de su aprobación ante esta dependencia.
10. Deberá minimizar la cantidad y duración de la exposición de la tierra a fin de evitar la dispersión de polvos, deberá implementar las acciones y utilizar los equipos o sistemas que permitan evitar que los vehículos que transportan los materiales de construcción derramen material particulado a la vía pública, éstos deberán transportarlo húmedo y cubierto con una lona o similar, debidamente sujeta para evitar espacios por donde pueda escapar el material.
11. Deberán humedecer con Agua Residual Tratada, Agua Gris, Agua No Potable con el objeto de evitar la suspensión de partículas, una vez que se haya realizado el llenado de la caja, las unidades deberán pasar por un sistema de riego de la carga, deberán humedecer y/o lavar los neumáticos y llantas que entren y salen de las áreas de abastecimiento de materiales y en zonas de descarga final (numeral 7.2.1.6 del NAE).
12. Para el Agua Gris, Agua Residual Tratada, o Agua No Potable, esta se podrá almacenar en cisternas temporales o cargarse en tanques pipa de las garzas de servicios de agua tratada con cualquier empresa de servicios de agua residual tratada.
13. La caja de carga deberá contar con paredes laterales selladas, que impidan que el material y lixiviados salgan por la parte superior, por los costados y por la parte baja (numeral 7.2.1.8 Del NAE).
14. La descarga del camión se hará evitando caídas libres superiores a 1.5 metros de altura, se deberá vaciar la caja del camión lentamente, y en su caso, deberá mantener los contenedores de materiales cerca del vehículo durante la carga



(numeral 7.2.1. 11 del NAE).

- 15. En caso que se generen lodos producto de la actividad de construcción, se deben utilizar vehículos debidamente habilitados con cajas herméticas para su disposición, estos vehículos deberán de contar con el permiso correspondiente.
- 16. La explotación de depósitos de bancos de material en el interior del predio o ubicados fuera del predio requiere de previa autorización de la Secretaría de Desarrollo Sustentable, salvo en el caso de que la tierra proveniente de los movimientos de nivelación, se utilice en el mismo.
- 17. Deberá minimizar la cantidad y duración de la exposición de la tierra a fin de evitar la dispersión de polvos.
- 18. Al menos una vez al día o cuando se requiera, durante cualquier etapa en el proceso de construcción que haya generado o depositado polvos y material a granel en las banquetas y aceras colindantes al sitio, deberá hacerse limpieza mediante barrido húmedo, mecánico o aspirado.
- 19. Deberá establecer un procedimiento de emergencia en caso de una fuga ó derrame y notificar a la autoridad.
- 20. Queda prohibida la quema a cielo abierto de cualquier material o residuo. Deberá proveer a los trabajadores de las instalaciones adecuadas para la preparación y consumo de sus alimentos (tipo estufa, calentador de consumo eléctrico o Gas).
- 21. Deberá utilizar el riego con agua tratada, agua gris, agua no potable, o bien tratar con un supresor de polvos no potable, de las superficies a trabajar de 15 a 30 minutos antes de iniciar la actividad, ello para disminuir la emisión de polvos por efecto del movimiento de la tierra, evitando formación de charcos.
- 22. Las vibraciones que puedan generarse no deberán ser percibidas en predios colindantes, en este sentido, los equipos deberán contar con un sistema de amortiguamiento para evitar la transmisión de ruido y vibraciones al entorno.
- 23. Antes de iniciar y durante las actividades de construcción se deberá tomar en cuenta y monitorear continuamente el reporte de la calidad del aire en el Área Metropolitana de Monterrey (de la estación más cercana del SIMA) que emite la autoridad correspondiente mediante la página electrónica <http://www.nl.gob.mx/servicios/mapa-de-la-calidad-del-aire> con la finalidad de establecer medidas adicionales a las ya establecidas en esta resolución para mitigar el impacto ambiental en la calidad del aire.
- 24. En presencia de vientos mayores a 25 km por hora, deberán suspenderse los trabajos de excavación, nivelación y otros movimientos de tierra. Así mismo podrá continuar sus actividades una vez que la presencia de viento se encuentre en condiciones normales.
- 25. Deberá de colocar mamparas o tapias en el límite del predio, rodeando todo el perímetro con un remetimiento no menor a 80 cm, con la finalidad de contener los polvos y/o partículas producto de la construcción en el interior del predio, queda prohibido la instalación de anuncios sobre estas estructuras salvo que cuenten con el permiso correspondiente.
- 26. Deberán realizarse las conexiones correspondientes de servicios de agua potable y drenaje sanitario, instalando para tal efecto, una toma de agua tanto para el uso de los operadores así como insumo de la obra, además de contar con un sanitario provisional conectado al sistema de drenaje o colocar un sanitario portátil por cada 25 trabajadores o menos, el cual deberá asearse diariamente, y la limpieza de estos deberá realizarse por medio de un prestador de servicios especializado, que cuente con la autorización de la Secretaría de Desarrollo Sustentable.

Durante la etapa de operación. -

Generales

- 27. Deberá elaborar programas de limpieza para banquetas de sus frentes, fachadas y techos de edificación por medio de barrido-aspirado y aspersión de agua tratada, agua gris agua no potable o supresor de polvos; o en su defecto, podrá utilizar tecnologías de mitigación por medio de la instalación de sistemas de naturación (azoteas verdes) siempre y cuando cumplan con los requerimientos mínimos de instalación (numeral 8.1.7.2 y 8.1.7.3 de la Norma Ambiental Estatal NAE-SDS-002-2019-NAE).
- 28. Deberá cumplir con cada una de las medidas de mitigación establecidas en el estudio del Manifiesto de Impacto Ambiental del proyecto denominado **"VERDALBA, Licencias Municipales de Construcción (obra nueva) y Uso de Edificación (obra nueva) para Multifamiliar (210 Departamentos)"**.
- 29. Deberán contar con un programa permanente que incluya el control de insectos y roedores.
- 30. Durante el funcionamiento de la obra deberá implicar el uso eficiente de la energía y del agua, así como de los recursos materiales no perjudiciales por el ambiente, ello con la finalidad de lograr una reducción de los impactos ambientales y una sustentabilidad del edificio.

Aspecto Ambiental



AT

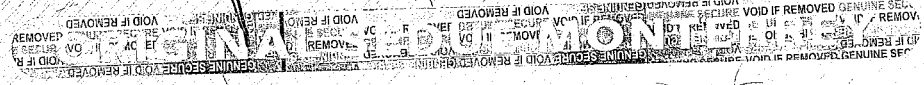

Ruido y/o Vibraciones

31. No deberán existir espacios abiertos principalmente en colindancia con casa habitación, esto con la finalidad de no impactar negativamente el entorno con el desarrollo de las actividades que generen emisiones de ruido.
32. Las actividades, los equipos o maquinaria que provoquen ruido y/o vibraciones, no podrán colocarse en colindancia a casa habitación, vía pública ni a límites del predio, en cualquier ubicación deberán estar aislados acústicamente y no deberán sobrepasar los límites máximos permisibles de ruido en zonas residenciales (modificación a la NOM-081 SEMARNAT-1994), siendo de 55 dB(A) de 06:00 a 22:00 horas y de 50 dB(A) de 22:00 a 06:00 horas.
33. En caso de utilizar bocinas, magnavoces o altavoces de sistemas de sonido, música, intercomunicación, alarma, etc., deberán estar orientados hacia el interior y regulado su volumen a fin de que no sobrepasen los límites máximos permisibles de emisión de ruido por la Norma correspondiente, ni sus vibraciones.
34. No se permite la ejecución u operación de equipos de sonido, instrumentos musicales, bocinas, amplificadores y similares en interiores con espacios abiertos ni en vía pública.

Contaminación del Suelo

35. El suelo deberá estar protegido con material impermeable, es prohibido realizar cualquier actividad en suelo natural.
36. Queda prohibido la derrama o vertido de material sólido o líquido al suelo, a la vía pública y/o áreas verdes.
37. Deberá tomar medidas preventivas para evitar o minimizar fugas de líquidos que puedan afectar el suelo del área, evitando colocar materiales y/o equipos sobre suelo natural.
38. El interior del establecimiento deberá estar libre de derrames de grasa y aceite.
39. En caso de usar transformador de energía eléctrica, este no deberá estar sobre suelo natural, además deberá contar con barrera de contención para evitar derrames.

Emisiones al Aire

40. No se deberán percibir olores a predios colindantes.

Contaminación del Agua

41. Es prohibido la derrama o vertido de residuos sólidos o líquidos al drenaje sanitario o pluvial.
42. Deberá registrar sus descargas de agua residual en la Secretaría de Desarrollo Sustentable previo a la operación del establecimiento.
43. Los líquidos residuales del proceso deberán cumplir con las Normas Oficiales Mexicanas.
44. Los sistemas de drenaje deberán ser protegidos de derrames accidentales de residuos sólidos o líquidos de sustancias que pudiesen ocasionar alteraciones a la calidad del flujo ordinario del sistema; estableciendo un sistema de barreras, fosas, charolas canales, etc., con la finalidad de contener materiales y prevenir posibles contingencias, además de contar con trampas de aceites y grasas.

Manejo de Residuos Sólidos

45. Deberá de registrarse como generador de residuos de manejo especial ante la Secretaría de Desarrollo Sustentable del Estado.
46. Los residuos que se generen deberán manejarse (almacenamiento, transporte y disposición final) adecuadamente de conformidad con el Reglamento de la Ley General para la Prevención y Gestión Integral de los Residuos.
47. Deberá instalar contenedores con tapas para el almacenamiento temporal de los residuos generados, dichos contenedores deberán de ubicarse dentro del predio sin vista a vía pública.
48. Deberá contar con empresa autorizada para la recolección de residuos sólidos que generen.
49. Deberá contar con el registro tipo, volumen y destino de residuos generados.

Reforestación

50. Cuenta con permiso de desmonte con expediente PDE-260-21 el cual fue resuelto con la reposición de 637-seiscientos treinta y siete encinos de 5.0 cm de diámetro de tronco al vivero municipal.
51. En el espacio destinado a área verde, deberá ser arborizado con 25-veinticinco árboles de la especie encino, con dimensiones de 5.0 centímetros de diámetro en su tallo medido a 1.20 m de altura (de acuerdo a la Ley de Asentamientos Humanos, Ordenamiento Territorial y Desarrollo Urbano del Estado de Nuevo León Art. 215 fracción VI) y deberá de contar con 1-un árbol de las mismas características por cada 2-dos cajones de estacionamiento (siendo la cantidad de 242-doscientos cuarenta y dos árboles), y debido a que los cajones estarán cubiertos, se repusieron los 242 encinos de 5.0 cm de diámetro de tronco al vivero municipal y se pagaron las cuotas de salario mínimo correspondientes (de acuerdo al Reglamento de Zonificación y Uso de Suelo del Municipio de Monterrey Art. 92), en caso de incumplimiento de este numeral,



se hará acreedor a las sanciones establecidas en el reglamento de Protección Ambiental e Imagen Urbana de Monterrey.

Imagen Urbana

52. En caso de anuncio deberá ser de tipo adosado al edificio (categoría B subtipo 1,2 ó 4), para cumplir con el Reglamento de Anuncios del Municipio de Monterrey Art. 16 incisos e) y f) Art. 24 incisos a) y b) y c), Art. 25, 26, 27 y 30 y contar con previa autorización de la Secretaría de Desarrollo Urbano y Ecología.

No podrá rentar, arrendar o subarrendar el predio para la instalación de anuncios ajenos al establecimiento

En materia de Hidrología deberá respetar lo indicado en el oficio número DPTDU/H 165/2021, de fecha 27-veintisiete de Septiembre del 2021- dos mil veintiuno, emitido por la Dirección de Proyectos Técnicos de Desarrollo Urbano adscrita a esta Secretaría, realizado conforme al Estudio Hidrológico presentado por el solicitante, reiterando la responsabilidad del propietario de los efectos de su construcción tal como lo suscriben los artículos No. 8 y 9 del Reglamento para las Construcciones del Municipio de Monterrey en materia de Responsabilidades, y que en lo siguiente se transcribe:

La presente revisión se sustenta técnicamente en el estudio hidrológico e hidráulico-realizado por el Ing. Daniel Alejandro Rodríguez Valdez (Cédula 4741200) con fecha de septiembre del 2021, el cual debe contemplar las características constructivas de las obras pluviales-contempladas, reiterando la responsabilidad del propietario de los efectos de su construcción tal como lo suscriben los artículos No. 8 y 9 del Reglamento para las Construcciones del Municipio de Monterrey en materia de Responsabilidades

Deberá establecer sistemas de retención tipo cisterna para almacenar agua de los escurrimientos pluviales sin una subsiguiente descarga de los mismos, pudiendo aprovecharla en usos que no requieran agua potable, como, por ejemplo: riego de jardines, alimentación de aparatos sanitarios, lavado de autos, etc., esto a fin de mitigar los riesgos de inundación en los puntos de coincidencia de caudales pico, y conforme a los artículos 120 y 121 del Reglamento de Zonificación y Uso de Suelo del Municipio de Monterrey.

Así mismo, se prohíbe bloquear, rellenar o utilizar como vialidad todos los cauces de ríos y arroyos, que aparezcan en la red hidrológica del Atlas de Riesgo para el Estado de Nuevo León, las personas que incurran en dichas conductas deberán realizar las acciones necesarias para restaurarlos a las condiciones en que se encontraban antes de incurrir en esta infracción.

Además, de acuerdo a lo estipulado en el artículo 47 del Reglamento de Protección Ambiental e Imagen Urbana de Monterrey, queda prohibido alterar el curso natural de cañadas y escurrimientos pluviales, así como construir cualquier represa. El causante debe responder por los daños y perjuicios que ocasione por arrastres o inundaciones causadas por alteraciones al sistema natural de drenaje pluvial.

El predio se encuentra dentro de zonas de riesgo hidrológico por encharcamiento muy alto, además, colindante al oriente del predio colinda con un escurrimiento denominado como zona de guarda en corrientes menores (esto de acuerdo al Visor del Atlas de Riesgo para el Estado de Nuevo León 1ª. Etapa, el cual fue inscrito en el Periódico Oficial el 22 de marzo del año 2013), por lo que deberá seguir las recomendaciones presentes en el estudio hidrológico - hidráulico con el fin de garantizar la seguridad, operacionalidad y buen funcionamiento de las obras así como su entorno urbano inmediato aunado a proveer adecuados procedimientos constructivos y adecuada supervisión de obra. También deberá analizar si jurídicamente procede solicitar la opinión de la Secretaría de Desarrollo Sustentable del Estado de Nuevo León referente a tema de Atlas de Riesgos para el Estado de Nuevo León, toda vez que el predio cuenta con zonas de riesgo hidrológico muy alto de encharcamiento.

En materia de Geológico deberá respetar lo indicado en el oficio número DPTDU/G 143/2021, de fecha 27-veintisiete de Septiembre del 2021- dos mil veintiuno, emitido por la Dirección de Proyectos Técnicos de Desarrollo Urbano adscrita a esta Secretaría, realizado conforme al Estudio Geológico presentado por el solicitante, reiterando la responsabilidad del propietario de los efectos de su construcción tal como lo suscriben los artículos No. 8 y 9 del



Reglamento para las Construcciones del Municipio de Monterrey en materia de Responsabilidades, y que en lo siguiente se transcribe:

1. Estudio Geológico y Mecánica de Suelos:

Estudio realizado por el Ing. Adrián Guadalupe Minor Franco con No. de Cédula Profesional: 4399005, en donde se encontró lo siguiente:

- Se determinó que la litología presente en el predio en estudio está compuesta por un manto de suelo de naturaleza regolítica (residual) que descansa sobre un sustrato consistente de rocas sedimentarias detríticas de origen marino y naturaleza arcillosa que califican como lutitas de formaciones rocosas; así mismo este se encuentra en dos bajadas de cañadas de niveles superiores formando los ríos "La Estanzuela" y "La Silla". Se concluye que no existe riesgo geológico.
- De acuerdo con el estudio de Mecánica de Suelos, se realizaron 2 sondeos de exploración hasta una profundidad máxima de 15.00m. se determinaron las propiedades del suelo y características físicas del mismo. El nivel freático se detectó a una profundidad de 7.20m. Se recomienda utilizar una cimentación a base de pilas, desplantadas a una profundidad mínima de 13.50m. en el estrato de lutita fracturada color café con verde, se podrán diseñar con una capacidad de carga admisible de 160.66 hasta 477.65 ton

2. Procedimiento de excavación:

Estudio realizado por el Ing. Daniel Alejandro Rodríguez Valdés con No. de Cédula Profesional: 4741200, en donde se encontró lo siguiente:

- Se generarán cortes máximos de 3.00m.
- Una vez realizado el estudio de suelos obteniendo todos los datos necesarios para la excavación, será necesaria la presencia de un profesional que conozca sobre el tema, sin olvidar la importancia de adquirir un seguro para los obreros que trabajen en el proyecto.
- El trazado y replanteo habrá delimitado el área de excavación en el terreno y al ingresar se sugiere utilizar maquinaria (retro excavadora y volquetas para hacer la extracción del grueso del volumen de manera rápida, sin acercarse a la periferia del terreno y diseñando la posición de la rampa para que dichas maquinarias puedan lograr un ascenso y descenso favorable.
- Una vez extraído el volumen central se procederá a delimitar la excavación hacia los extremos, siendo muy importante la mano de obra con herramientas de excavación para empezar a acercarse a la periferia, tomando en cuenta que no se debe realizar excavaciones netamente verticales, así las características del terreno sean optimas, puesto que los terrenos muchas veces son variables entre si y no tenemos conocimiento sobre la mecánica de los predios vecinos.
- Las excavaciones verticales deben realizarse por tramos, dejando un talud de contención de la vertical de manera intercalada, para soportar el terreno en corte.
- En las excavaciones verticales deberán vaciarse los segmentos de los muros de contención respectivos, y una vez estabilizados y fraguados, se podrá extraer el talud de soporte convirtiéndolo en una nueva excavación vertical para completar el vaciado de la estructura.
- Se debe tener en cuenta que en todos los casos la excavación presentará diferencias, de este modo el supervisor podrá tomar medidas y decisiones de acuerdo a la comodidad, a manera de aminorar posibles riesgos en edificaciones y personal.
- La excavación puede contener agua en el interior por lo tanto se podrá incluir en el proyecto el agotamiento, incluyendo el uso bombas de agua para la extracción de volúmenes, de otra forma será imposible realizarlo.

Conclusiones

- De acuerdo al Atlas de Riesgo Para el Estado de Nuevo León Primera Etapa, el predio en estudio No se encuentra en una zona de Riesgo Geológico. Deberá proveer una adecuada supervisión de obra aunado a adecuados procedimientos constructivos con la finalidad de garantizar la seguridad, operacionalidad y buen funcionamiento de la vivienda y su entorno urbano inmediato.
- Será muy importante el abatimiento previo del nivel freático, así como la temporada en que se realicen las excavaciones, por la ubicación del mismo nivel y la cantidad de bombas necesarias para abatirlo.





• De acuerdo a los planos y los estudios presentados, se observa que cumplen con los requerimientos necesarios para su revisión, por lo que deberá seguir lo mencionado en el estudio presentado con el objetivo de garantizar la seguridad, operabilidad y buen funcionamiento de la estructura y su entorno.

Es responsabilidad del Director de obra, así como del propietario y asesores de los distintos estudios y cálculos que intervienen en este proyecto, el supervisar el proceso constructivo para que se apegue a lo presentado para su autorización, tal como lo suscriben los artículos No. 8 y 9 del Reglamento para las Construcciones del municipio de Monterrey en materia de Responsabilidades.

TERCERO. - Se hace del conocimiento al propietario, ocupante o interesado, que el incumplimiento de una de las condiciones, lineamientos o requerimientos anteriormente citados, se aplicarán las sanciones administrativas contenidas en la ley de la materia.

CUARTO: La utilización que se dé a las construcciones, edificaciones e instalaciones, deberá ser aquella que haya sido autorizada por la Autoridad Municipal competente. Para darles un aprovechamiento distinto al originalmente aprobado, se deberá tramitar y obtener una nueva autorización. Lo anterior con fundamento en el tercer párrafo del artículo 326 de la Ley de Asentamientos Humanos, Ordenamiento Territorial y Desarrollo Urbano para el Estado, de Nuevo León

QUINTO: Las factibilidades de uso de suelo, los lineamientos generales de diseño arquitectónico y el proyecto arquitectónico o licencia de uso de suelo, no tendrán vencimiento, La licencia de uso de edificación perderá su vigencia si se ejerce un uso distinto al derecho por ella conferido, lo anterior de acuerdo con los artículos 313 y 327 de la Ley de Asentamientos Humanos, Ordenamiento Territorial y Desarrollo Urbano para el Estado, de Nuevo León.

SEXTO: Por ser cuestión de orden público, es deber de la autoridad apereibir a los interesados en términos de artículo 403 de la Ley de Asentamientos Humanos, Ordenamiento Territorial y Desarrollo Urbano para el Estado, de Nuevo León, en vigor, el cual establece que: La revocación de las autorizaciones, licencias y demás actos de autoridad emitidos de conformidad con esta ley deberán respetar en todo caso las formalidades esenciales del procedimiento. Solo se podrá acordarla revocación por la misma autoridad que emitió el acto, cuando la resolución de que se trate hubiera sido emitida con error inducido por el solicitante o mediante documentación que haya sido alterada o declarada falsa o por autoridad competente; en los demás casos deberá ser declarada por una autoridad jurisdiccional.

SEPTIMO: Que con fundamento en el artículo 402 de la Ley Asentamientos Humanos Ordenamiento Territorial y de Desarrollo Urbano para el Estado de Nuevo León, la presente resolución no prejuzga sobre los derechos de propiedad y se dictó conforme a los documentos, informes y datos proporcionados por el solicitante por lo que será a su cargo y responsabilidad la autenticidad, validez, calidad, contenido, cálculos y especificaciones que contengan los estudios, peritajes, memorias, respnsivas, planos y demás documentos que presente ante la autoridad; y con el aperecbimiento de las sanciones que contempla el Código Penal del Estado en sus artículos 385 y 387 fracción VII para al que por sí o por interposita persona proporcione documentación falsa o simule cualquier acto, para obtener autorización, relativa a edificaciones, o sobre cualquier petición elevada con tales propósitos a la dependencia administrativa correspondiente, sin los cuales ésta no se hubiere legalmente otorgado.

OCTAVO: La presente autorización no exime del cumplimiento de cualquier otra disposición legal de orden federal, estatal o municipal que sea de aplicación.



SECRETARÍA DE DESARROLLO
URBANO Y ECOLOGÍA

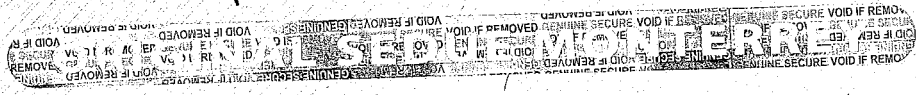

NOVENO: Previo el pago de los derechos municipales y demás obligaciones fiscales, correspondientes, notifíquese personalmente o por conducto de los C. C. Notificadores Adscritos a esta Secretaría.- Así Administrativamente actuando lo firma el C. Secretario de la Secretaría de Desarrollo Urbano y Ecología del Municipio de Monterrey Nuevo León -----

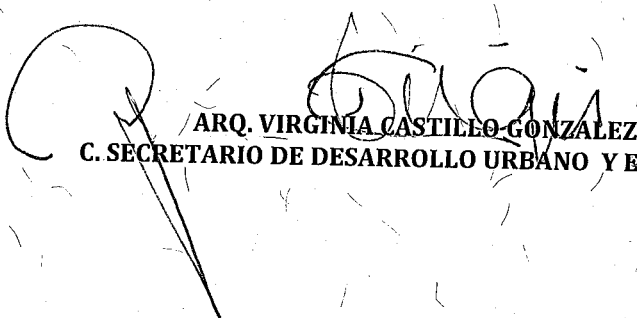
ARQ. VIRGINIA CASTILLO GONZALEZ
C. SECRETARIO DE DESARROLLO URBANO Y ECOLOGIA



AX

Lo que notifico a usted por medio del presente instructivo que entregue a una persona que dijo llamarse Ernesto Tadeo Martinez Solis AGG
del mes de septiembre del 2021 siendo las 13:30 horas del día 29

EL C. NOTIFICADOR
NOMBRE Alexis A. Melendez R
FIRMA [Handwritten Signature]
NO. DE GAFETE 117678

LA PERSONA CON QUIEN SE ENTIENDE LA DILIGENCIA.
NOMBRE ERNESTO MARTINEZ
FIRMA [Handwritten Signature]